



"Hacia un futuro con sólidas raíces."

PROTOCOLO DE DESREGULACIÓN EMOCIONAL Y CONDUCTUAL

DEC 2024

Introducción

El presente documento tiene por objetivo entregar orientaciones para responder a posibles situaciones de Desregulación Emocional y Conductual (DEC) en los estudiantes.

Esta tarea se aborda tanto desde un enfoque preventivo como de intervención directa, en aquellas situaciones donde no se observa respuesta favorable a los manejos que los adultos usualmente realizan con estudiantes de similar edad, y en las que, por la intensidad de la DEC, se evalúa, podría llegar a ocasionar significativo daño emocional y/o físico al propio estudiante o a otros miembros de la comunidad educativa.

Estas orientaciones se enmarcan en la Ley General de Educación (2009), especialmente en señalado respecto a que el sistema educativo chileno se construye sobre la base de los derechos garantizados en la Constitución, tratados internacionales ratificados por Chile, y principios descritos en la misma que deben inspirar el sistema educativo; en la Ley de Inclusión Escolar (2015); la Declaración Universal de Derechos Humanos (ONU, 1948); la Declaración de los Derechos del Niño (ONU, 1959, ratificada por Chile en 1990); la Convención Internacional sobre los Derechos de las Personas con Discapacidad (ONU, 2006; ratificado por Chile en 2008), la Ley N° 20.422 de 2010, que establece normas sobre Igualdad de Oportunidades e Inclusión Social de Personas con Discapacidad; lo estipulado en el Currículum Nacional en todos sus niveles y modalidades, en especial a lo referido a los Objetivos de Aprendizajes Transversales y los principios pedagógicos; en todo lo referido a la atención a la diversidad de estudiantes en el sistema educativo contenidas en el Decreto 170 del 2009; el Decreto 83 del 2015; la Ley de Subvención Escolar Preferencial, SEP (2008); las orientaciones emanadas desde el Ministerio de Educación que dicen relación con la entrada en vigencia de la Ley 21.545 (Ley TEA, 2023) las orientaciones nacionales del Ministerio de Educación (MINEDUC) para el sistema educativo en materias de inclusión; y la Política de Convivencia Escolar. (Mineduc, 2022).



"Hacia un futuro con sólidas raíces."

Consideraciones Generales

1.- Definición de **Desregulación conductual y emocional** :Reacción motora y emocional a uno o varios estímulos o situaciones desencadenantes, en donde el niño, niña, adolescente o joven (NNAJ) no logrará comprender su estado emocional ni logrará expresar sus emociones o sensaciones, presentando dificultades más allá de lo esperado a su edad o desarrollo evolutivo para autorregularse y volver a un estado de calma y/o no logran desaparecer después de un intento de intervención del educador/a utilizado con éxito en otros casos; percibiéndose externamente por más de un observador como una situación de "descontrol"(Construcción colectiva mesa regional Autismo, mayo 2019).

2.-Intervención en crisis es la estrategia que se aplica en el momento de una crisis y su objetivo es que la persona salga del estado de trastorno y recupere la funcionalidad para afrontar el evento a nivel emocional, conductual y racional. Es "una ayuda breve e inmediata de apoyo a la persona para restablecer su estabilidad personal a nivel emocional, físico, cognitivo y conductual (social)" (Osorio, 2017, pp.6)7. Se pueden señalar tres aspectos que son los que deben orientar la actitud de la persona encargada de entregar asistencia o apoyo (Slaikeu, 2000): proporcionar ayuda, reducir el riesgo (para la propia persona o para otros), y conectar con los recursos de ayuda cuando se requiere (Osorio, 2017)

3.- Encuestas apoderados: documento en el cual se establece por escrito estipular indicadores en los que el /la estudiante muestre señales de desregulación conductual o emocional y las formas en que se regula en casa, a fin de guiar la intervención que se llevará a cabo con los estudiantes, cuál será el marco de actuación de los/as profesionales del establecimiento, los encargados y acompañantes (interno y externo).Esta encuesta se aplicará al inicio de cada año a todos los apoderados de estudiantes que presenten diagnóstico del Espectro Autista.



"Hacia un futuro con sólidas raíces."

PREVENCIÓN DEC

El equipo y adultos a cargo, deberán realizar las siguientes acciones para la prevención de episodios de desregulación:

1.- Reconocer señales previas y actuar de acuerdo con ellas: cuando se puedan reconocer las señales iniciales de un/a NNA, previas a que se desencadene una desregulación.

a) En el caso de estudiantes del espectro Autista, suelen parecer ritualistas y tendientes a la inflexibilidad e invarianza, así como a presentar hipersensibilidades a nivel sensorial, acompañados de estados de ansiedad frecuentes. Estos elementos por lo general son los que están a la base de una desregulación o su intensificación frente determinados contextos y situaciones; la cual puede ir desde conductas como el aumento de movimientos estereotipados, a expresiones de incomodidad o disgusto, agitación de la respiración, aumento de volumen en voz o lenguaje grosero.

2.- Reconocer los elementos del entorno que habitualmente preceden a la desregulación emocional y conductual: La intervención preventiva debe apuntar tanto a la circunstancia que la precede en el ámbito escolar, como en otros ámbitos de su vida diaria donde ocurren, o desde donde se observan factores que la predisponen. Uno de los factores externos al aula comúnmente asociado a desregulación emocional y conductual son los trastornos del sueño, por lo mismo la importancia de la comunicación con la familia para detectarlo (citar al apoderado para informar y coordinar acciones), prevenir las conductas no deseadas en aula y planificar los apoyos.

3.- Redirigir momentáneamente al estudiante hacia otro foco de atención: con alguna actividad que esté muy a mano, por ejemplo, pedirle ayuda para distribuir materiales, que ayude con el computador u otros apoyos tecnológicos.



"Hacia un futuro con sólidas raíces."

4.- Facilitar la comunicación, ayudando a que se exprese de una manera diferente a la desregulación emocional y conductual: se preguntará directamente, por ejemplo: ¿Hay algo que te está molestando?, ¿Hay algo que quieras hacer ahora?, si me lo cuentas, juntos/as podemos buscar te sientas mejor. Las preguntas y la forma de hacerlas serán adaptadas a la edad y condición del estudiante. Se debe interpretar la conducta de desregulación emocional y conductual como una forma de comunicar, ya sea un mensaje de un fin que se quiere lograr o la funcionalidad que pueda contener para el individuo y/o su contexto.

Algunos ejemplos de funcionalidad podrían ser: obtener atención, estimulación sensorial, expresar malestar o dolor, sueño, problemas previos en el hogar, o que un compañero/a le moleste con el fin de parar la tarea escolar del curso completo a partir de desencadenar su desregulación emocional y conductual.

5.- Otorgar, cuando sea pertinente, a algunos estudiantes para los cuales existe información previa de riesgo de desregulación emocional y conductual, tiempos de descanso: en el que pueda, por ejemplo, ir al baño o salir de la sala, previamente establecido y acordado con el/la NNA y su familia (a través de citación de apoderado), tras el cual debe volver a finalizar la actividad.

6.- Utilizar refuerzo conductual positivo frente a conductas aprendidas con apoyos iniciales, que son adaptativas y alternativas a la desregulación emocional y conductual: Para esto se debe tener conocimiento sobre cuáles son sus intereses, cosas favoritas, hobbies, objeto de apego, para ello las/los profesionales que planifiquen los apoyos y refuerzos, deben compartir con el/la estudiante también en espacios distintos a los académicos, donde puedan hacer cosas juntos/as, compartir, divertirse, conversar, jugar. En el caso de NNA sin lenguaje oral, para identificar reforzadores, se pueden utilizar pictogramas, gestos, lengua de señas chilenas, preguntar a personas cercanas de su entorno valoradas positivamente por el / la estudiante. (Información obtenida a partir de encuestas a la familia).

Siempre se debe reforzar justo después de que ocurra la conducta, de lo contrario se podría reforzar otra; y que debe reforzar de manera similar por todos/as, no sirve si cada uno aplica el refuerzo como quiere o un día sí y otro no.



"Hacia un futuro con sólidas raíces."

7.- Diseñar con anterioridad reglas de aula sobre cómo actuar en momentos en que cualquier NNA durante la clase se sienta especialmente incómodo/a, frustrado/a o angustiado/a, adecuando el lenguaje a la edad y utilizando, si se requiere, apoyos visuales u otros pertinentes adaptados a la diversidad del curso. Estipular cómo el /la estudiante hará saber de esto a su docente y profesionales de apoyo en aula. Se establece por escrito cómo el NNA hará saber esto, a quién y cuál será el marco de actuación de los/as profesionales del establecimiento, en reunión de coordinación con equipo de aula. Sin embargo, siempre se debe estar atentos a necesidades de adaptación de las reglas generales del aula que contribuyan a una sana convivencia escolar, "no se puede tratar un problema de conducta si ocurre en un entorno problemático". En algunos casos, con ayuda de los/as estudiantes, se pueden publicar en muros de la sala, con diseños creativos e inclusivos, reglas generales consideradas por todo el curso como las más relevantes, que permitan ser usadas como recordatorios de los comportamientos esperados.



"Hacia un futuro con sólidas raíces."

INTERVENCIÓN SEGÚN EL NIVEL DE INTENSIDAD

En algunos casos será posible identificar etapas de evolución de la desregulación emocional y conductual, o sólo la aparición en diversos niveles de intensidad. Para efectos de organización de los apoyos, se describen 3 etapas por grado de intensidad de la desregulación y complejidad de los apoyos requeridos.; es muy importante:

- No regañar al estudiante.
- No amenazar con futuras sanciones o pedirle que "no se enoje".
- No intentar razonar con él respecto a su conducta en ese momento

Profesores que abordan dichas desregulaciones deben tener previo conocimiento de conductas DEC y cómo abordarlas, esto a través de encuesta de apoderados y lineamientos de la aplicación concreta del flujograma de intervención, que se realiza en conjunto con el equipo del Programa de Integración Escolar correspondiente al nivel.

1.- Etapa inicial: previo haber intentado manejo general sin resultados positivos y sin que se visualice riesgo para sí mismo/a o terceros, sugerencias de intervención:

Cambiar la actividad, la forma o los materiales en la que se está llevando a cabo la actividad (por ejemplo, cuando reacciona con frustración en alguna actividad artística con témpera, se le permite utilizar otros materiales para lograr el mismo objetivo).

En los más pequeños pueden usarse rincones con casas de juego donde pueda permanecer al detectarse fase inicial de la desregulación y antes de su amplificación en intensidad, desde donde pueda ser atendido y monitoreado por un adulto hasta se reestablezca a su estado inicial, permitir llevar objetos de apego si los tiene.

Utilizar el conocimiento sobre cuáles son sus intereses, cosas favoritas, hobbies, objeto de apego en la estrategia de apoyo inicial a la autorregulación.

Si se requiere, permitirle salir un tiempo corto y determinado a un lugar acordado, que le faciliten el manejo de la ansiedad y autorregularse emocionalmente, ejemplo Aula de recursos del PIE. Además, se debe considerar la edad del /la estudiante,



"Hacia un futuro con sólidas raíces."

situaciones de discapacidad física y/o intelectual, trastornos de salud mental, en los apoyos que pueda requerir durante el tiempo fuera del aula.

Durante el tiempo establecido que se mantendrá fuera del aula, cuando conforme edad u otros, requiera ser acompañada/o por la persona a cargo, ésta inicia Contención emocional- verbal: intentar mediar verbalmente en un tono que evidencie tranquilidad, haciéndole saber al estudiante que está ahí para ayudarlo y que puede relatar lo que le sucede, dibujar, mantenerse en silencio o practicar algún ejercicio. Las acciones serán aplicadas según cada estudiante y los resultados de las encuestas aplicadas al iniciar el año escolar. En todos los casos, intentar dar más de una alternativa, desde la cual la/el estudiante pueda elegir, como primer paso hacia el autocontrol.

Paralelamente, analizar información que exista o pueda obtenerse sobre el estado del estudiante antes de la desregulación, por ejemplo, si durmió mal, si sucedió algún problema en su casa o traslado, que aporten al manejo por parte de las/os profesionales. De ahí la importancia de mantener una comunicación constante y efectiva con la familia.

2.- Etapa de aumento de la desregulación emocional y conductual, con ausencia de autocontroles inhibitorios cognitivos y riesgo para sí mismo/a o terceros:

Cuando el estudiante no responde a comandos de voz, ni a mirada o intervenciones de terceros, al tiempo que aumenta la agitación motora sin lograr conectar con su entorno de manera adecuada. El encargado debe "acompañar" y no interferir en su proceso de manera invasiva, con acciones como ofrecer soluciones, o pidiéndole que efectúe algún ejercicio, pues durante esta etapa de una desregulación el/la NNA no está logrando conectar con su entorno de manera esperable.

Por lo anterior se pueden utilizar las siguientes acciones adaptables conforme a las edades y características del estudiante:

Permitirle ir a un lugar que le ofrezca calma o regulación sensorio motriz (por ejemplo, una sala pre-acordada que tenga algunos implementos que le faciliten volver a la calma).

Permitir, cuando la intensidad vaya cediendo, la expresión de lo que le sucede o de cómo se siente, con una persona que represente algún vínculo para él/ella, en un espacio diferente al aula común, a través de conversación, dibujos u otra actividad que para el/la NNA sea cómoda.



"Hacia un futuro con sólidas raíces."

Conceder un tiempo de descanso cuando la desregulación haya cedido.

Retirar elementos peligrosos que estén al alcance del estudiante: tijeras, cuchillos cartoneros, piedras, palos, otros.

Reducir estímulos que provoquen inquietud, por ejemplo: luz, ruidos.

Evitar aglomeraciones de personas que observan, sean estos niños/as o adultos.

Etapa que involucra descontrol y los riesgos para sí o terceros implican la necesidad de contener físicamente al estudiante:

Esta contención tiene el objetivo de inmovilizar al NNAJ para evitar que se produzca daño a sí mismo o a terceros, por lo que se recomienda realizarla solo en caso de extremo riesgo para un/a estudiante o para otras personas de la comunidad educativa. Su realización debe ser efectuada por un/a profesional capacitado que maneje las técnicas apropiadas: acción de mecedora, abrazo profundo. Para efectuar este tipo de contención debe existir autorización escrita por parte de la familia para llevarla a cabo, y solamente cuando el estudiante dé indicios de aceptarla, ya que puede tener repercusiones negativas en el momento o a futuro.

Esta medida se diseñará dependiendo de cada estudiante y en cada situación (sala de clase, recreo, otro), de modo que se identifique su necesidad, con respeto a su dignidad. Será elaborada en conjunto por quienes intervengan con el NNA generando criterios consensuados, acompañado por una bitácora para mantener un registro de la evolución de la conducta en el tiempo conforme a la intervención planificada.

- Existirán tres encargados de la situación, los que serán designados por el establecimiento, para el manejo de las situaciones de nivel 2 y 3.



"Hacia un futuro con sólidas raíces."

Encargado/a: Persona a cargo de la situación, quién sirva de mediadora y acompañante directo del estudiante durante todo el proceso. Esta persona, debe tener un vínculo previo de confianza con el/a estudiante. El/la encargado/a debe manejar la situación con tono de voz pasivo, bajo y cariñoso. No demostrar enojo, ansiedad o miedo, al contrario, tranquilidad, procurando no alterar más la situación. Si no logra manejar la situación desde el ámbito personal, es importante pensar en hacer un cambio de encargado/a, lo cual puede ser temporal, mientras se la/o capacita, o definitivo.

Acompañante interno: Adulto que permanecerá en el interior del recinto junto al estudiante y el encargado, pero a una distancia mayor, sin intervenir directamente en la situación. El/la acompañante interno permanecerá mayormente en silencio y siempre alerta y de frente al estudiante con una actitud de resguardo y comprensión.

Acompañante externo: Adulto que permanecerá fuera de la sala o recinto en donde ocurra la situación, esta persona será la encargada de coordinar la información y dar aviso al resto del personal según corresponda (llamar por teléfono, informar a directivos, otros).



"Hacia un futuro con sólidas raíces."

INTERVENCIÓN EN LA REPARACIÓN. POSTERIOR A UNA CRISIS DE DESREGULACIÓN EMOCIONAL Y CONDUCTUAL

Los encargados de esta etapa serán profesionales especialistas del equipo PIE, convivencia escolar y profesor/a jefe:

Tras el episodio, es importante demostrar afecto y comprensión, hacerle saber al estudiante que todo está tranquilo y que es importante que podamos hablar de lo ocurrido para entender la situación y poder solucionarla, así como evitar que se repita.

Se deben tomar acuerdos con el/la estudiante, para prevenir en el futuro inmediato situaciones que pudiesen desencadenar en una desregulación, a la vez de informar que dispondrá de profesionales de apoyo para ayudarlo a poner en práctica estos acuerdos, que le permitan expresar lo que le molesta o requiere sin la DEC, o logrando un mayor autocontrol de la situación. Señalando que siempre el objetivo será evitar que esto vuelva a ocurrir, pues se comprende que para él/ella es una situación que no desea repetir.

Se debe hacer consciente, de que todos los estudiantes tienen los mismos derechos y deberes, y en caso de haber efectuado destrozos u ofensas se debe hacer cargo y responsabilizarse, ofreciendo las disculpas correspondientes, ordenando el espacio o reponiendo los objetos rotos, conforme a las normas de convivencia del aula y establecimiento. Se trabajará la empatía y teoría mental en este proceso, la causa- consecuencia y el reconocimiento y expresión de emociones.

Específicamente en lo referido a la reparación hacia terceros, se realizará en un momento en que el/la estudiante haya vuelto a la calma, lo cual puede ser minutos, horas, o al día siguiente incluso de la desregulación. Sin embargo, SIEMPRE se considerará dentro del protocolo de acción, tiempo y encargado para el apoyo de ésta. No se debe apresurar este proceso.

Se incluye dentro del ámbito de reparación, a los compañeros de curso, al profesor o a cualquier persona vinculada con los hechos. No sólo él o la estudiante que se desregula necesita apoyo y ayuda, su entorno, quienes se transforman en espectadores silenciosos de estas situaciones, también requiere contención y reparación. Las acciones en el ámbito de reparación serán: intervención en el curso a través de charlas, trabajo en la asignatura de orientación, intervención de convivencia escolar.

La propia reparación de los sentimientos y emociones evocados en dicha desregulación emocional y conductual serán parte del plan de intervención por parte del área de psicología del programa de integración escolar y/o Encargado de Convivencia Escolar y Salud Mental coordinadamente del establecimiento.



"Hacia un futuro con sólidas raíces."

FLUJOGRAMA ATENCIÓN DEC

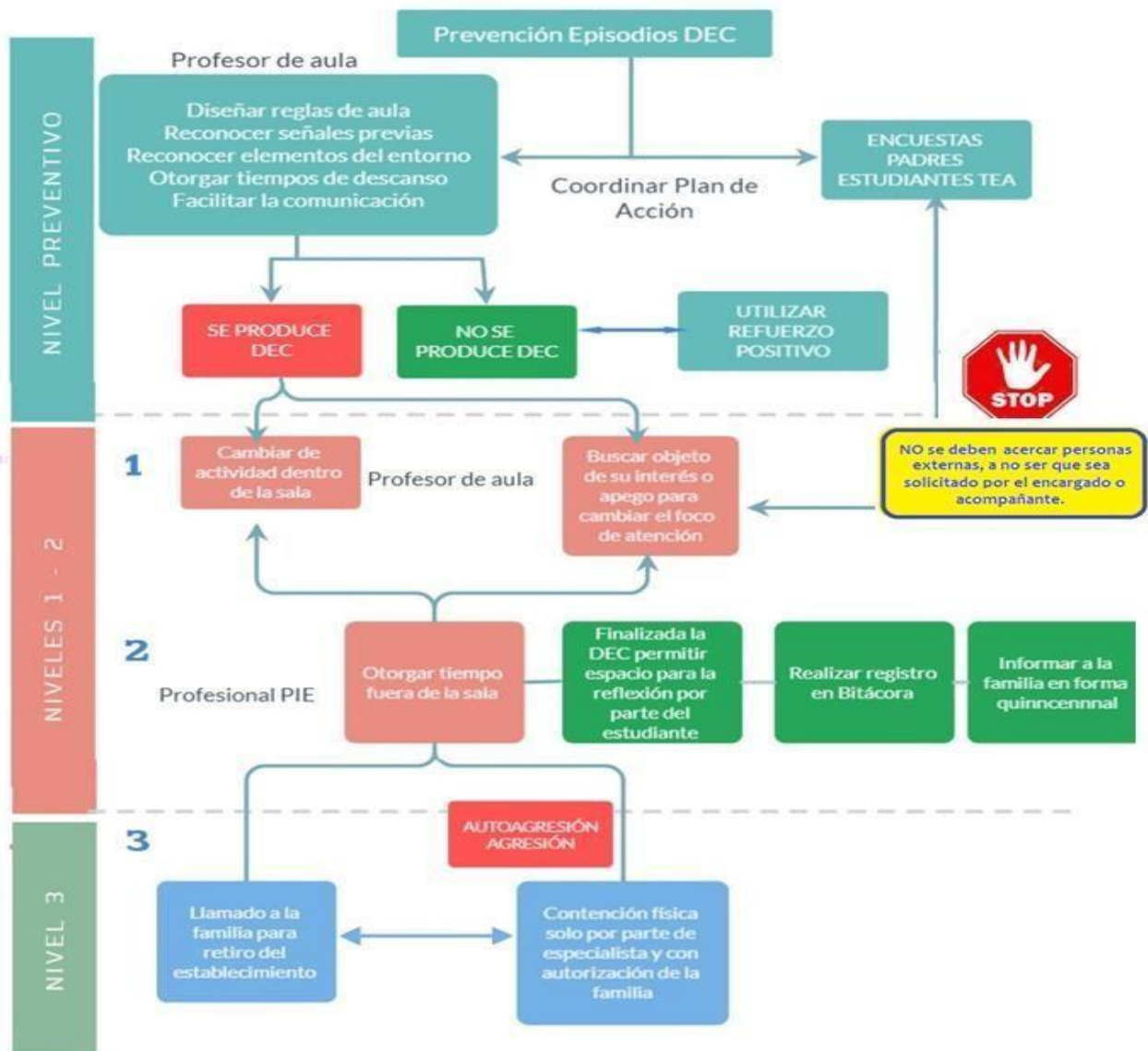

El adulto **siempre debe mantener el control emocional**, a pesar de ser insultado, amenazado, incluso golpeado. El **foco debe mantenerse en no agravar el estado emocional del estudiante**, porque uno **no siempre logrará que se calme**, por lo que es importante bajar la expectativa a mantener la integridad física del estudiante y de otros, para no intensificar la desregulación.



"Hacia un futuro con sólidas raíces."

BITÁCORA DESREGULACIÓN EMOCIONAL Y CONDUCTUAL (DEC)

COLEGIO EL ROBLE, ARICA; PARA UTILIZAR EN ETAPAS 2 Y 3

1.- Contexto inmediato

		<i>Inicio</i>	<i>fin</i>
Fecha:	Duración		

Donde estaba el/la estudiante cuando se produce la DEC:

La actividad que estaba realizando el/la estudiante fue:

- Conocida
- Desconocida
- Programada
- Improvisada

El ambiente era:

- Tranquilo
- Ruidoso

Nº aproximado de personas en el lugar:

2.- Identificación del niño/a, adolescente o joven:

Nombre:		
Edad:	Curso:	Profesor Jefe:



"Hacia un futuro con sólidas raíces."

3.- Identificación profesional y técnicos del establecimiento designados para intervención:

NOMBRE	ROL QUE OCUPA EN LA INTERVENCIÓN
1.	<i>Encargado</i>
2.	<i>Acompañante interno</i>
3.	<i>Acompañante externo</i>

4.- Identificación apoderado y forma de contacto:

Nombre:	
Celular:	
Otro teléfono:	
Forma en que se informó oportunamente a apoderados (conforme acuerdos previos y/o protocolo reglamento interno):	

5.- Tipo de incidente de desregulación observado, marque con X lo que corresponda:

- Autoagresión
- Agresión a otros/as estudiantes
- Agresión hacia docentes
- Agresión hacia asistentes de la educación
- Destrucción de objetos/ropa
- Gritos/agresión verbal
- Fuga

Otro

6.- Nivel de intensidad observado:

- Etapa 2, de aumento de la DEC, con ausencia de autocontroles inhibitorios cognitivos y riesgo para sí mismo/a o terceros.
- Etapa 3, cuando el descontrol y los riesgos para sí mismo/a o terceros implican la necesidad de contener físicamente.



"Hacia un futuro con sólidas raíces."

7.- Descripción situaciones desencadenantes:

a) Descripción de secuencias de hechos que anteceden al evento de DEC:

b) Identificación de "gatilladores" en el establecimiento (si existen):



"Hacia un futuro con sólidas raíces."

c) **Descripción de antecedentes "gatilladores" previos al ingreso al establecimiento(si existen):**

- Enfermedad ¿Cuál?

- Dolor ¿Dónde?

- Insomnio
- Hambre

Otros

8.- Probable funcionabilidad de la DEC:

- Demanda de atención
- Como sistema de comunicar malestar o deseo
- Demanda de objetos
- Frustración Rechazo al cambio
- Intolerancia a la espera Incomprensión de la

situaciónOtra:



"Hacia un futuro con sólidas raíces."

9.- Si existe un diagnóstico clínico previo, identificación de profesionales fuera de establecimiento que intervienen:

Nombre:	Profesión	Teléfono, centro de atención y donde ubicarlo

Señalar si:

- Se contactó a alguno/a de ellos/as. Propósito:

- Se les envía copia de bitácora previo acuerdo con apoderado/a.

¿A qué profesional/es se les envía?



"Hacia un futuro con sólidas raíces."

10.- Acciones de intervención desplegada y las razones por las cuales se decidieron:

11.- Evaluación de las acciones de intervención desarrolladas; especificar si hay algo que se puede mejorar y/o algo que fue muy efectivo:

12.- Estrategia de reparación desarrollada y razones por las que se decide (solo si se requiere):

13.- Evaluación de las estrategias preventivas desarrolladas, especificar si hay algo que se puede mejorar para prevenir futuros eventos de DEC:



"Hacia un futuro con sólidas raíces."

Yo, _____,
apoderado/a de _____ que cursa _____
autorizo a los/as encargados/as del protocolo DEC a realizar las acciones que el protocolo
indica para la regulación de mi pupilo/a, si lo requiere en algún momento durante el
período que se encuentre en actividades escolares (en el establecimiento).

FIRMA DEL APODERADO/A